晶報

社址上海望平街　電話九三一四二八號

定報價格
直接訂購中國境內全年四元【年內特價三元】半年二元二角每月四角日本同其餘外國各埠加倍均作大洋計算報資先惠郵費在內郵票加一分館訂購每月六角餘酌加

今日一張零售大洋二分八釐

□中華郵政特准掛號[illegible]報紙□　□每日發行增刊無定□

【本報已於本年九月二日呈請登記】

第一千六百九十五號

廣告刊例
【特別】報頭兩面及上幅橫條價面議【普通】每格計十五字高十九字寬每期一律洋六元半格起碼如指定地位另加【新聞中縫】每格計三十字高十字寬每期洋八元【封面中縫】分格與新聞中縫同每期洋五元

馮玉祥日記摘要（續）

□民十七七月五日日記

五點半、到墳地附近各處視查、十二點、同郭春濤談話如下、（一）財政統一、分配一致、萬不可一方月月發餉、一方仍然饑餓、（二）軍權統一、各總司令均到中央辦事、不可再事割據、以免議詠、（三）以黨治國、非以黨員治國、乃以黨義治國、中央委員、應有限制、對於叛黨者、尤應隨時制裁、（四）裁兵要着、第一在不收兵、其辦法應以強壯者編、老弱者裁、有槍者編、無槍者裁、有訓練者編、無訓練者裁、有革命功績者編、無革命功績者裁爲準則、十點半、晉蔣、報告赴南京情形、告以到平後之措施、余已到保、下午五點、舒雙全來、對人和平、任勞任怨、鐵面無私、爲作事之基礎、汝之監督、何之市長、乃宋子文一再電催、余乃保薦、外間傳聞失實、可笑、五點半、會馬伯援、談日人出兵、早爲意料所及、田中受國人之攻擊、外雖倔強、實則亦欲早日解決濟案世、八點、乘車北上、十一點、抵高碑店、遇迎官耿全福、老同事也、十二點、開車、

□民十七七月六日日記

五點四十分、抵西直門車站、改乘汽車赴碧雲寺、七點半、到該寺蔣總司令行轅、八點、祭總理、十二點、回行轅、與閻總司令會談、閻去、白商方各總指揮及徐軍長永昌相繼來、略談軍事黨務、下午二點、同黃秘書長等商議祭南口陣亡將士辦法、三點、楊其觀來、談振興實業事、四點寫信、同時、告趙亦雲預備電影、四點半、會吳稚暉、五點、與梁建章等談河南之困難、五點半、與劉定五談北京帝制軍閥餘孽官僚政客對本軍之造謠、戰委會因放縣長之故、亦多造是非、及北京商人學生對本軍歡迎之誠懇、六點、與熊希齡談豫陝甘三省情形、及本軍經濟狀況、六點半、會閻代表張汝頻、（梅？）談前年大同之事乃係受人愚弄、今後當同舟共濟、

病家請注意
急病亂投醫
十分危險！

滬上醫院林立、名醫因不乏人、庸醫亦復不少、廣告說得天花亂墜、徒然炫人耳目、究其實效、却等於零、病家急於求治、不加審察、誤投庸醫、遺害非淺、現代最進步的醫療、首推電療、電療亦有專門與不專門之別、電療機亦有新舊之別、惟專門電療用最新電療機、方有實效、此爲病家所應注意、華僑合組電療專門醫院、聘有專門電療醫士、用世界最新電療器械、

特使靈電療機 功效神速、安全無弊、根據最新科學原理構造、無論形式內容均與普通電療機絕對不同、凡久治不愈之頑固惡疾、來勢猛烈之凶險急症、經特使靈電療機電療、不必藥、不用刀針、毫無痛苦、永不復發、

主治科目 肺癆・痔瘡・胃病・瘋癱・神經疾患・花柳・梅毒・急慢・淋濁・下疳・橫痃・筋骨酸痛・半身不遂・

華僑合組電療醫院 廣西路口芝罘路鼎餘里 電話九三八一三號

三利司音樂院 ▲老靶子路一百廿號樓上

本音樂院特聘富有經驗之教員指任教授唱歌、調音、樂曲、鋼琴、提琴、灣曲喇叭、似提琴之鞁樂器、鋼琵琶、手彈小琴等、並備有專家代客修理一切樂器、本院承接婚喪喜慶全班音樂隊、約期不誤

日本醫科大學畢業 英政府工部分署醫官
席時泰醫師 統治內外各科
診所 勞合路席時泰醫院 電話九〇二五二 上午九時至下午三時（星期日上午停）
分診所 三馬路中法大藥房 電話九一二〇七 下午五時至七時（星期日停）

得利車行
十二週紀念 大減價四十天 十二月十七日起一月廿五日止

□精美腳踏車□ ▲名目每天一換務請注意

	原價	特價
美女飛輪	每部洋八十五元	每部洋七十五元
紅獅牌	每部洋八十元	每部洋七十二元
海格利斯	每部洋八十元	每部洋七十二元
總統牌	每部洋八十元	每部洋七十二元
孔雀牌	每部洋七十五元	每部洋六十五元

零件全備凡購車一輛贈送二十二年份租界照會一張買附屬用品滿三元以上者亦有贈品 ◉附屬用品同時廉售良好機會幸勿錯過◉ （地址）靜安寺對過（電話）三三五九六

淋濁腫痛 五淋白濁 速服 樂的能 殺菌淨毒 全癒斷根 特製樂的能

各大藥房備贈病原與藥理小集 函索即寄

仿古摹宋 鉛字 精印 揩片等件

本所電製方影長影摹宋大小鉛字專印名片禮貼另件外埠函購取樣三分 四馬路東 鏡明印刷所啓

德國白濁專藥
梅獨尅星
透澈殺菌 澈底治療

淋病之所以如此普遍只爲沒有特效的藥品自從德國「梅獨尅星」出世一切新舊五淋白濁都爲牠的偉大的殺菌力所征服而永遠斷根了

五淋白濁 一盒斷根

還幼靈

君曾用過青春腺製劑乎？君亦曾聞駐顏強身之內分泌學說乎？還幼靈乃青春腺製劑中之神品其效之偉無與倫比君試一服用或一索其說明書而研究之必讚其出類拔萃之功力焉

【中央衛生試驗所化驗】【給證成字第一三九號】

總經理上海禮和洋行 ▲各大藥房均有出售▼

徽州汪氏腦病聖藥 **黃山猴腦丸** 專治

各種腦病、腦筋衰弱、神經衰弱、記憶力弱、肝陽頭痛、肝風肢麻、鼻中頰中、夜眠不安、遺精癱瘓、腰背酸痛、行步無力、飲食減少、欬痰失血、恐懼驚畏、及一切衰弱症、服之無不立見奇效、無病服之、補腦益壽、補髓健身、誠有不可思議特殊之功效也、

每瓶價洋八元每打八五折計算

汪贊蘇大醫士診所總發行上海英租界北泥城橋新閘路口鴻祥里四號 說明書函索附郵即寄 優待郵售舖章備索 怡霞大藥廠監製謹啓

張丹斧鬻書潤例

楹聯 四尺四元、每加一尺加一元、
屏幅 每幅四尺二元、每加一尺加半元、書扇三元、名刺三元、
冊頁 方冊三元、磨墨費加一成、潤資先惠、
收件處本報各大箋紙莊及白克路傳是齋書店均代收件外埠郵票通用

邱艮玉鬻書

楹聯、四尺二元 每加一尺加一元
屏條 每條視聯減半 整幅與聯同
冊頁扇面 小楷四元行楷二元（篆隸加倍）、
題簽名片均一元
收件處 上海各大箋扇莊 外灘十八號麥加利銀行 法租界辣斐德路慈安里八號藝蘭廬

日本衣食住与民性

（接第三版）【仲芬】

其次「酒屋」、也是要時常光顧後門的、不過酒屋並不限於賣酒、如醋、糖、醬、鹽等均由他們附帶送到的、再其次就是「肉屋」、此種店舖單賣肉和油的、他們的招牌、往往寫有「牛豚問屋」的字樣、所謂問屋、就是批發商的意思、還有種出入後門的朋友是叫「屑屋」、他們是專收一家的字紙及零碎廢物的、口中號召的口號、「是屑御拂」就是請發下廢物的意思、此外賣牛乳的「牛乳屋」送報紙的「新聞屋」是後門前門均走的、洗衣服的「洗濯屋」則仍是走後門的多、「髮結」是替女人梳頭的這宗人盡是常光顧後門的人、大凡他們的主婦小姐們每大常在廚房裏招待這幾種「屋」和這幾種人、

小房子除了廚房外還應有一兩住使女的小屋大概小的不過三疊席大、套室外和梯子發面、地板上打地舖的辦法、是沒有、因爲必要在室內席子上的、

搖籃歌

（黎明暉）

（一）搖搖搖，我的小寶寶……好好的睡一覺，麼……。

（二）搖搖搖，我的小寶寶……睡在夢裏微微的笑，好好地閉上眼睛睡一覺——麼……。

（三）夢兒裏頭好……。小小的花兒搖搖搖，小小的鳥兒輕輕叫，麼……。我的小寶寶……躺在旁邊睡一覺，麼……。

（四）夢兒裏頭好……。小小的藍兒搖搖搖，小小的寶寶睡着了，麼……。我的小寶寶……醒來媽媽抱抱麼，麼……。

王元道國藥號
優待顧客

購藥下列特價券或優待券剪下憑券來號採購照辦

王元道國藥號 參燕補藥膏滋
本號藥品道地製作精良優待顧客定價從廉
特價券【晶】
各界如持此券購買參燕膏滋再打九折
民國廿二年二月底截止 法租界南褚家橋 電話八一一一一號

王元道國藥號 人參再造丸
原料上乘配合認真功效久著補品稱王
優待券【晶】
優待顧客每元六粒 持券來購加贈一粒
民國廿二年二月底截止 法租界南褚家橋 電話八一一一一號

王元道國藥號 元道強身糖
此糖強身健脾開胃補腦益智順氣寬胸生津止渴甘脆芬芳
贈糖券【晶】
持券來號贈送一包
民國廿二年二月底截止 法租界南褚家橋 電話八一一一一號

將此券剪下憑券來號照辦

九星公司出品
十六歲小姑娘
是最新發明的：美容品 是特別靈效的：嫩面劑
乃現代無數化粧品中之巨擘 爲近世許多青年男女之恩物 尚祈同胞三注意焉

上海中西大藥房經理

美麗牌香烟
上等 國貨

有美皆備 無麗不臻

中國華成烟公司出品

徵求石印小說

鄙人近願以重金購買前清光緒年間出版的舊刊石印小說例如

- 全圖西游記　味潛齋本
- 全圖蕩寇志　慎記書莊本
- 全圖聊齋志異　同文書局本
- 全圖紅樓夢　小型本
- 全圖隋唐演義　不限何本

之類海內藏書諸君如有整全無缺情願出讓者希通函望平街晶報館編輯部轉小讀山堂主人爲荷

德興按摩院

本院二層樓洋房室內摩擦清潔特色雅觀茲因海上按摩院林立敝院有鑒于斯悉心研究並特新聘年輕西洋摩登女子數位又請中國美麗女子數位按摩技藝超羣服務格外週到另備有消毒藥水藥粉數種以供按摩之需承蒙光顧格外克己並歡迎參觀

時間 上午九時至下午十一時
地址 卡德路愛文義路口七百〇八號

白濁專家 銑佐賴 除根白濁丸

本醫生開設診所於上海三馬路大舞台對面二百三十二號門牌已歷有年專醫新久五淋白濁每日上午十時至十二時下午二時至六時親自應診並無在外分設診所希患者注意以免受欺特此聲明

有牙患者注意

牙醫羅鑫泉

凡有牙痛者欲求根本解決當先有學確的診斷請來受牙科X光攝影檢查 ▲診所南京路大慶里東六一五二樓●電話九四二〇〇

脫肛下血 成管流濃
專醫痔瘡痔漏

痔科專家 **陳練百醫師** 新法注射內外痔瘡不用刀割一星期內自然枯落痔漏除管不迷不痛立罩包醫永不復發 △診所上午在南京路虹廟南洋藥房下午二時至七時在北河南路天妃宮橋國貨商場對面華達電器行樓上 △電話四五〇九三號

[illegible]

各瘡毒 爛腳爛腿

百樂膏治久年爛腳爛腳濕瘡膿瘡毒瘡凍瘡黃水瘡小兒胎毒膿瘡以及傷破皮膏潰爛久不收口等症膏之去腐生新小盒二角半大盒六角另洗瘡藥粉二角半本假金君代售

胃病靈藥
開胃靈
上海佛慈大藥廠 各藥房經售

法租界霞飛路馬浪路西首醫坊弄第一號
蓬壺按摩浴室
◁本院按摩妙齡女郎均經工部局衛生處考試給有證書及衛生發證▷

敝院開設已久並經工部局衛生處證明之執照對於按摩一層早已膾炙人口業已特聘經驗宏富手術豐敏妙齡女郎充任專備顧客之雅意適合我國古時之推拿術並且設備俱全清潔異常電車直達馬浪路口招呼即停至敝院極爲便利如蒙光臨不勝歡迎 藥水沐浴一元半 妙女按摩

百齡機
功能補血補精補腦潤腸開胃 專治貧血腦衰胃呆便閉失眠
男女老幼 四時宜服

唐拾義 久咳丸

呂平得會計師事務所設四川路六號七樓公平事務所電話一五二三三八號

穎報出版
晶報記者王鈍根主編三日刊

各期陸續已出版名作如林張恨水平著水滸別傳小說尤爲出色當行號第街上海聲報館代理發行自第五期第六期起所刊內容較前益見豐富關後當按期出報決不脫延閱者諸君原諒是幸

聖誕八口
（二丹翁）

泰西文明、跟着耶教輸入中國、已近百年、一位耶穌老公公、每到外國多至這天、便出現一次、名曰聖誕、馮煥章先生說、教徒有吃教恃教用教三種、那末、是丁、聖誕公公、身背大袋、裏厢滿裝糖果玩具、在小孩們確是可吃、靈魂以爲得到安慰、在普通人確也覺着可恃、用呢、這天點綴時令、少不得借重一回、然而國際聯盟、那副慈悲面孔、倒有些像聖誕公公可吃可恃可用的風味、忽成一贊、並祝聖誕、

聖誕公公。頭子通。紅雞可吃。恃奈善出。
恭卽用。便溏亦與糖同。玩具打倒傀儡。
豈中但恐猴戲笑不倒翁。

硯滴
【天倪】

□巴玻的爭端已久、南意的裂痕又深、而意人所以不滿於南斯拉夫的原因、却因爲邊界兩古石獅子、被南人損壞、這一對石獅、居然做了珠槃玉敦的交涉資料、自然與榮國府門前的還要寶貴、也可見得西人的保守性、竟把那一國的主權、寄頓在這石獅身上呀、

□皖北也是特貨出產地呀、聽說近有人大批收買、這筆好交易、不是前回公賣的變相、雖有這樣的魄力、常說皖北多特貨是黑滋滋的、皖南多紅珠子是朱殷殷的、到也相映成趣、

孫科未就立院長原因
（懷霜）

孫科原定二十三日先就立法院長、再行返滬、此事曾於二十一日下午、由蔣等與孫商妥、但現在孫已來滬、對新聞記者曰、赴京就職之期未定、局外人均覺詫異、初未知二十二日晚間、邵元冲訪孫一談、乃突然事變也、蓋孫旣就職、則邵當仍爲副院長、邵曾有一批立法委員名單、欲請中央會議通過、詎有人主三中全會開過後再談、事暫擱置、故邵訪孫、請於提立法委員時、由副院長副署、孫謂無此辦法、並謂余來京係共赴國難、而非搶飯碗而來、邵碰一釘子而去、孫遂將二十三日就職之議作罷、匆匆返滬、邵則將辭去立法院副院長云、

僞國年號之紛爭
（凍蠅）

東北來客言、溥儀復辟事、日人與商彩烈、力爲從臾、國名定大滿洲王國、唯聞一切須聽命武藤大使、則亦朝鮮統監之變相耳、實現之期、決定爲歷明年元旦、而年號問題、頗費周折、初由日顧問擬出元統兩字、意謂一元正統也、而鄭孝胥熙洽等極爲反對、以爲元統係元順帝年號、元旋爲明所滅、惡其不祥、遂與阪垣駒井諸日人再四磋商、乃改用興和、謂滿洲國與大和族共圖興盛云云、嘻、是亦不可以已乎、

□鈕永建王一亭等發起保存之北橋明心寺古鐘樓（華東社攝）

褚民誼請嘗留連糕
□有食想不到之味道□　（食客）

褚民誼於三中全會閉幕後、二十四日來滬休息、新聞記者訪之、欲探孫科所以廿三日未就立法院長職之原因、褚未詳言、惟出示一紙裹、謂係得自南洋之珍品、請一嘗異味、言巳、卽鄭重解紙裹、則一八九寸長之軟膏糕、色如咖啡、形如素火腿、厥名曰「留連糕」、爲南洋之貴品、幷卽指揮臧獲、分進牛乳、親以銀匙削薄片分贈座客、客啖之、若有異味、腥殖不能下咽、不敢直陳、但皆贊美謂味甚異、旣辭出、相顧而笑、互問何味、則不約而同、皆曰、其臭與貓屙相彷彿也、

試炸彈嚇哭女學生
（不預告的緣故）　（霏霏）

上海復旦大學、其理化科均爲著名之理化學家所教授、學生之從事於斯業者、亦研究頗勤、自九一八以來、該校頗研究國防化學、如烟幕彈等等、均能自造、近亦能製造炸彈、前日在其操場上、試驗所製造之炸彈、大聲發於校中、震天動地、（其炸彈中無鐵片、不能傷人、但發巨聲而已）、而有數教室中、方在上課、課堂之玻璃窗、爲之震顫、教師皆嚇得目瞪口呆、女學生大抵皆膽小、有嚇得失聲嬌啼者、旣而始悉爲本校化學科試驗炸彈、驚魂方定、然事後尙捫胸告人曰、嚇得來、嚇得來、

察勘堤工瑣紀
（十六）　（東方白蚌埠寄）

（廿一）各要人風流雲散　察勘堤工團之各要人如許世英、褚民誼、辛普生、白樹仁等、於抵漢後、卽先後返滬、及由監利返漢、揚子江水利委員長周象賢、實業部代表胡博淵、及滬上各報記者等、均陸續言旋、全團人數銳減大半、其後復經岳口、轉往鄭州洛陽、折至蚌埠、而察勘團籌備主任李組紳夫婦亦告別來滬、各要人旣風流雲散、全團遂失其重心、僅六十四旬老翁聞蘭亭始終如一、追隨到底、精神一貫、至爲難得、西賓方面僅存一太平洋社記者姚克、及德婦司托爾斐、餘均爲水災會職員、預計行程、二十五日可抵滬、

（廿二）水災會招待用費　全團行程、將達終點、而本晶瑣紀亦告一結束、今次國府水災會招待各界查勘落成堤工、行程達萬五千餘里、經過江蘇安徽江西湖北河南五省、全部招待經費包括食宿輪車等項、最初預算爲十萬元、其后以各界參加人數不多、核減至七萬元、計江新專輪包價日七百五十元、煤及伙食烟酒均由水災會自備、由滬至漢口共用去萬餘元、由漢至監利約二千餘元、由漢至岳口約千餘元、漢口揚子江飯店食宿費三千餘元、由漢北上至鄭洛係乘坐專車、總計全團由始至終、全部招待用費達六萬元左右、以之振災、當不知活命幾許、據內部人言、水災會此舉完全着重對外宣傳、李組紳君所謂以事實獻給全世界也（完）

勒赤一助
（伊人）

自春徂冬、蔣委長奉命西上、剿滅赤共、荏苒數月、乃慶凱旋、今三中全會、已告閉幕、大將軍歸里一行後、將再赴贛以竟全功、回憶夏秋之交、正剿赤緊張之際、憲兵司令部中聽禪詩人、曾以手編之「消弭共黨策」一書進、蒞蒙欣賞、嘆爲善策、幷謂後半部、剚方見諸實行、曾親電嘉獎、又記大功一次、蓋前此中譯之偵探學、業經記功一次者、「吾知申詩人必手捧獎電、拈髯多唱幾絕、伊人更將爲晶報代索其詩稿也、

韓復榘對症發藥
【淵淵】

山東發生之僞皇帝案、雖屬愚民胡鬧、如在他省、形勢必甚嚴重、甚且或興大獄、而魯主席韓復榘於談笑之間、立時將其釋放、可謂乾脆、韓素爽直、據濟南友人談、韓嘗親往各縣考察吏治、至某縣、點驗獄囚、數達四百餘人、大怒、立卽親自升座提訊、隨訊、隨釋、隨結、一日之間、釋囚三百六七十人、監獄爲之一空、大有龐士元一淸積案之概、又有民人控訴縣長不法者、立將縣長繫置一旁、令與民人對質、而親爲判斷其曲直、此雖不合法律手續、一洗官官相護之習、故民衆對韓口碑甚佳、魯人好訟、匪風復熾、株連瓜蔓、牽累頗多、韓喜聽從當於治事之餘以快刀斬亂麻之法治之、蓋亦所謂對症發藥也、

□東北游藝會舞選：任夏連良君□

冠蓋京華
【四十八】　【天笑】

□六□　到了南京

汽車到了鼓樓，這一對夫婦就下去了。再開到了新街口，那位南京口音的先生，也下了車去，他們都沒有什麼行李，左不過手提皮箱之類，就只芳宸和那位無錫口音的先生，他們一交談，方知道他也是到中正街一家旅館裏去的。卻是先要經過芳宸所要去的那家中正旅館，汽車在實珠廊那邊一轉灣，便就到了目的地了。

到了中正旅館門口，就是下車，檢點行李，付車資，芳宸便掏出三枚廣東雙銀毫，付與那個代他提行李下車的汽車夫。他一一的在他手心上檢驗過，說道：「對不起，先生！請掉兩枚。」

「這不都是很好的角子嗎？」芳宸檢視那角子。

「角子是好的。但這一枚是九年的，這一枚是十年的，此地都不用。此地不管好歹，只用八年七年的。」

「不管好歹，奇了。」芳宸一面咕嚕着，只得取出一張一塊錢的中央銀行鈔票來。那汽車夫找還了四角大票，照例講的是小洋，還有六角上的貼水，汽車夫卻說：沒有零錢，十幾個銅板，篤馬虎虎就算了。芳宸無法，也只好讓他馬馬虎虎過去。

紅錫包香烟
盛
獨一無二

尖角隨筆
（六）　【雙龍】

□現在有許多東西、都成套、火車上賣小報、一套一套的、列舉如下、買跑馬票、一套、招商局的股票、一套、四馬路賣春宮、一套、尙有種種爲吾輩所不及知者、名曰一套、寓有搭配主義在內也、

□在革命以前、凡屬官僚大員、均稱之爲憲、爲台、如巡撫則曰撫台撫憲、藩司則曰藩台藩憲、臬司則曰臬台臬憲等等、在革命以後、所有官僚大員、均稱之曰座、如總司令則曰總座、部長則曰部座、省主席則曰主座、廳長亦有稱之爲廳座者、最奇者、此次章嘉與班禪來京、各報有大稱其爲佛座者、我知將來更有道座仙座出現、試問此與憲台等等、有何分別、

錦片前程
【一百十九】　恨水

第八回　到去又回來人天交戰　澆愁更消遣晝夜狂遊

寶珠覺得馬上回公寓去、也是寂無所事、就只得依了他兄妹的話、一路去吃館子、直到晚上九點鐘、方始散伙、寶珠在一處混着、把一肚子緊愛、都拋開了、及至回家以後、公寓裏伙計也不曾籠着煤火、屋子裏是冷冰冰的、桌上擺了三杯涼茶、和一些亂疊的報紙、在慘白的電燈光亮下、更現得凄涼、心裏便想着、我還是和他們在一處混混罷、毛正義也只是粗野一點、人倒是很忠厚的、自己叫伙計來籠着了火、又泡了一壺茶喝了、糊裏糊塗的、就到了十二點以後、次日起來、依然又是無聊、想到昨日的遊玩、覺得還是那樣解悶的好、毛正義請客送東西、花的錢也不少、今天可以回請他一次、而況自己還不免有請他幫忙的地方、也不能將他太怠慢了、如此想着、吃過午飯、就打了個電話給毛正義請他過來、可是毛正義昨日所說這兩天正閒着的話、却有些不應點、那伙計回話、說是他一早就出去了、寶珠本來想是要回請他兄妹兩人的、

楊柳青的詩讖
（艺舫）

在籌拍孤軍片受彈殞命之楊柳青、行前曾有一新體詩、題爲「前進」、結句以不祥、豈讖語耶、錄之如下、

□前進　（柳青）

1.嗚嗚嗚嗚！
前進，
不絕地前進；
薄暮的黑暗，
有那稀星的餘影；
引導着安穩地前進。
前進！前進！
不問前程底安、危？：
2.白霧的迷漫！
有那路燈的光明，
照耀着安穩地前進；
前進！前進！
目的地到了！目的地到了！
這是最後的驚造！
車輪慢慢地旋轉；
3.在最長汽笛的聲中，
喚醒了夢鄉裏的人們；
不管目的地的遠近？！
燦爛輝煌的燈光，
射入那熱鬧市的車中；
嘈雜的聲音也
漸漸向外面發展。
前進者：熱烈
心中充滿了熱烈的情緒
4.在以我的心呀！
現在已變成爲安寧，
所有心一切呀！
現在已化成爲銳花泡影。

□孤軍殞命之楊柳青□

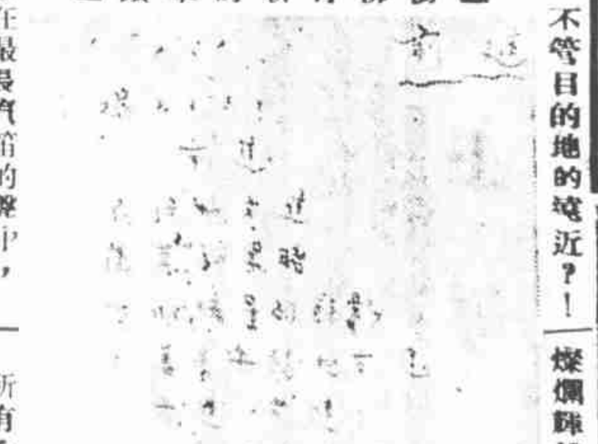

□楊柳青新詩筆蹟□

□一個聖誕老公公□

吳泰勳斬斷情絲
在惠中飯店舉行嘉禮、並

津沽自九一八事件發生以來、東北偉人巨卿相繼移居於各租界、故一年來所有空屋、一轉瞬間卽將兩完全住滿、租價亦再三高漲、吳泰勳公子、亦其一也、吳爲故將軍俊陞獨子、遺產甚豐、公子美姿容、彬彬知禮、曾與前國務總理兼內務財政交通總長高凌霨之女公子訂婚、定期延于學忠主席證婚、致軍政要人請柬數千份、同時吳又賞識天津花國大總統張彩雲二娘、熟度已達沸點、不知該妓用何種柔媚手段、竟騙得吳於同日上午十時先在國民飯店舉行假結婚、轟動一時、此妓及女家同時向吳交涉、後經人說項、以五萬元給張彩雲、了此糾葛、吳可謂得大解脫、斬斷情絲矣、（寒谷）

□舞選競爭中之王小妹女士

花選部名的解釋
（光飲）

有人問救濟東北游藝會的花選、所列的部名、有曲部、有藝部、有交部、曲藝兩部似乎相似、交字作何解釋、我說曲藝兩字的意義、是截然不同的、曲、就是度曲呀、「皮簧小調、」一概包括在內、「這叫做曲、簡單的說、當曲部總長的、必定會哼幾句、不是太常啞鐘、才能稱職呀、藝的門數却多了、跳舞呀、手工呀、會打扮呀、能自出心裁做新裝呀、能說各省的話以及外國話、都可歸入藝的一類、至於交呢、自然是交際了、國與國、叫國際、人與人、叫人際、花國向重人際、人際的交接、各有巧妙、外交的祕訣、是要不抗不卑、像初寫黃庭、恰到好處、纔是聖手、花國也是這樣、斟酌於強弱之間、和婉於迎送之地、凡能如此的、就是交部總長、不過花國的交部、不必論資格深淺、淺的青年、穩懂得新式外交呀、

□二十二日本報、道聽舌僞國軍事行動已迫急、有「愚恐新歷歲闌舊歷臘尾、平津又屆嚴重時期」之語、二十四日申新諸報天津專電、皆載于學忠語記者、謂陽歷歲首陰歷歲尾、爲最堪注意之時期、可徵日人確將在北方挑釁、（伊人）

□此次救濟東北游藝會所辦舞選、主任夏連良君、向各舞場鼓吹最力、各舞星乃欣然加入競選、最近海上名花、臨時與舞三日、選場布置、益覺精緻、音樂台上、以電光綴成「一元救國」四字、尤觸目、（紱）

新宴一夕記
（又君自南京寄）

京中政治舞台、極輝煌燦爛之致、故民間宴宴舞台、亦爲政治熏陶而趨向活躍、伶界大王、旣有來京賀褒義舉之傳說、先梅而來者、已有坤伶新艷秋、新伶淡掃蛾眉、造詣極深、抵京後、循例於昨晚宴請新聞界、到四十餘人、除班禪招待而外、以此爲盛、萬綠點紅、同爲鳳光之點綴、六時半、新伶偕其嫂至、青衣黃套、更顯唇紅齒白、一點黑痣、幾粒小麻、格外增其美麗、同業張客公、代任總招待、代爲飲酒、並代爲致詞、一人而兼數職、可謂勞矣、有好事者於紅紙簽名單上、書有兩條、（一）每人送參觀劵一張、（二）新伶淸歌一曲、交涉至再、卒獲第一點之勝利、一班無冕帝皇、皆懷劵微笑而歸、

含香嫂秀記
（昭校）

［花選屑玉］

古侍中含雞舌香、含香之名、殆此意乎、花選互推籌備員、香五亦預焉、五與人久馳譽北里、年十九、貌纖秀、無庸俗態、吐語流暢、頗瓊閨大家女、日來銷票頗盛、或詢其有副座希望不、則笑曰、儂盡女國民一份子之義務耳、榮名非所冀也、五嘗讀書、學名慧琪、姊老四、名慧珍、尤善歌、二齋並秀、共享芳春、前晚二夕、乘花競艷於新世界舞場、珠光寶氣中、四五固任招待、若相逢羣玉山頭也

□花選籌備委員含香老五□

日本的衣食住與民性
［日本研究］　（五十七）　【仲芬】

廚房的家具大概如上面所說碗盞已在食的部份說過、不再贅說、廚房槪有幾種、必要出入的人、首要數「八百屋」」就是賣小菜的店夥、他們小菜的每日午前午後均可將菜送上門來、一是爲用戶的便利、一是爲兜攬競爭關係、所以不能不上門求售、

【尙有餘稿轉入後幅、閱者注意、】

國民政府全國商標　中西醫學博士及大學教授

可達師牌牛肉汁　特別

一、老年人服之堅固胃強氣充血潤神暢矍鑠
二、血枯者服之血液漸增肌膚滑潤精神充足辦事奮興
三、婦女服之月經調勻子宮溫暖血氣充旺面色嬌艷

總經理　可達公司　上海廣東路十四號